FONDATION nouveaux sentiers

RAPPORT ANNUEL

2025-2026

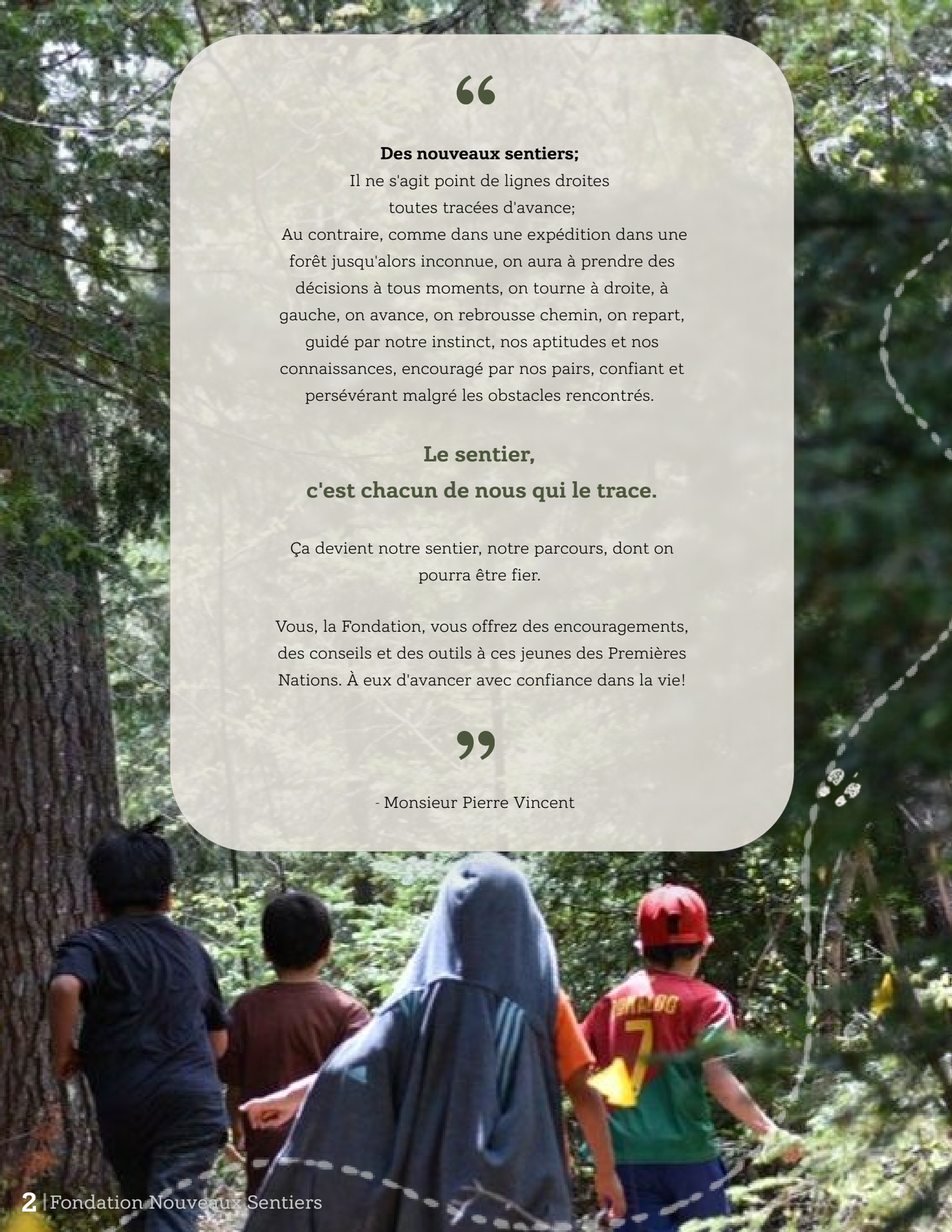

“

Des nouveaux sentiers;
Il ne s'agit point de lignes droites
toutes tracées d'avance;
Au contraire, comme dans une expédition dans une forêt jusqu'alors inconnue, on aura à prendre des décisions à tous moments, on tourne à droite, à gauche, on avance, on rebrousse chemin, on repart, guidé par notre instinct, nos aptitudes et nos connaissances, encouragé par nos pairs, confiant et persévérant malgré les obstacles rencontrés.

Le sentier,
c'est chacun de nous qui le trace.

Ça devient notre sentier, notre parcours, dont on pourra être fier.

Vous, la Fondation, vous offrez des encouragements, des conseils et des outils à ces jeunes des Premières Nations. À eux d'avancer avec confiance dans la vie!

”

- Monsieur Pierre Vincent

SOMMAIRE

04 Mot de la présidente et de la directrice générale

05 Mission, vision et valeurs

06 Notre approche holistique

07 Une année sur le territoire

08 La Fondation en action en 2025-2026

24 Représentation et rayonnement

28 Notre équipe

29 Donateurs

MOT DE LA PRÉSIDENTE ET DE LA DIRECTRICE GÉNÉRALE

Nous avons le plaisir d'accueillir Catherine Ste-Marie à la présidence du conseil d'administration. Son leadership s'inscrit dans une volonté claire de placer la jeunesse au cœur même de nos orientations stratégiques. Ce désir d'offrir des possibilités aux jeunes se reflète non seulement dans nos actions, mais également dans notre gouvernance, où nous avons le privilège de compter sur deux représentantes jeunesse, dont l'une assure désormais la présidence. Cette réalité contribue à façonner une gouvernance diversifiée, riche de perspectives multiples et profondément ancrée dans les réalités des jeunes.

Au cours de la dernière année, la bonification de notre offre de services a constitué une orientation prioritaire. Pour y parvenir, nous avons jugé essentiel de revenir à l'essentiel : la voix des jeunes, leurs aspirations et les besoins qu'ils expriment. Cette démarche nous a amenés à réfléchir à notre positionnement au sein de l'écosystème des organisations travaillant pour la jeunesse afin de proposer des possibilités complémentaires et cohérentes.

Nous souhaitons ainsi contribuer à bâtir un véritable parcours de possibilités, permettant à chaque jeune de s'épanouir et de tracer son propre chemin.

Miser sur nos jeunes, nourrir leurs aspirations et créer des occasions concrètes pour leur développement constituent une mission essentielle. Ce travail, porteur de sens, est imaginé, créé et porté par les artisans et artisanes de la Fondation, qui s'y consacrent avec cœur et dévouement. Je tiens à saluer leur engagement remarquable, sans lequel rien de tout cela ne serait possible.

Enfin, nous souhaitons exprimer notre reconnaissance aux partenaires, aux donateurs et aux personnes qui soutiennent notre travail avec générosité. Leur confiance et leur engagement donnent vie à notre mission et renforcent notre impact auprès des jeunes. Nous leur adressons un merci sincère et chaleureux pour leur appui précieux et leur fidélité.

CATHERINE STE-MARIE
Présidente

MARIE-CLAUDE CLEARY
Directrice générale

NOTRE VISION

Une jeunesse des Premières Nations confiante et engagée pour un avenir meilleur grâce à son épanouissement identitaire et culturel.

NOTRE MISSION

Engager, soutenir et connecter les jeunes des Premières Nations au Québec en leur offrant un parcours d'expériences visant leur mieux-être culturel, individuel et collectif.

NOS VALEURS

Réciprocité

Une relation réciproque se fonde sur l'esprit de donner et de recevoir dans une position d'apprentissage et d'égalité, en reconnaissant la diversité des besoins et des savoirs.

Valorisation culturelle

Outil de fierté identitaire puissant, la valorisation culturelle est une richesse et une force à faire rayonner et à mettre au coeur de nos actions.

Justice sociale

Enraciné dans notre essence même, notre engagement envers l'équité et le droit à la dignité humaine se traduit à la fois à l'interne et à l'externe.

Respect

Le respect, un héritage culturel, se manifeste par une position d'écoute sans jugement dans la prise de décision et la valorisation de la diversité des points de vue.

NOTRE APPROCHE HOLISTIQUE

Nos initiatives forment un ensemble d'expériences complémentaires. Chacune possède sa propre identité, mais toutes sont pensées pour soutenir le développement des jeunes en contribuant à différentes dimensions de leur mieux-être.

DEVIENS

Encourage la persévérance scolaire et l'orientation professionnelle des jeunes. L'initiative soutient le développement de leurs intérêts, de leurs connaissances, de leur confiance et de leur réseau.

LE LAB

Développe des solutions novatrices pour mieux répondre aux enjeux de la jeunesse des Premières Nations. En collaborant avec les jeunes et leurs partenaires, il conçoit des approches, des outils et des pratiques qui favorisent des changements durables et renforcent leur pouvoir décisionnel.

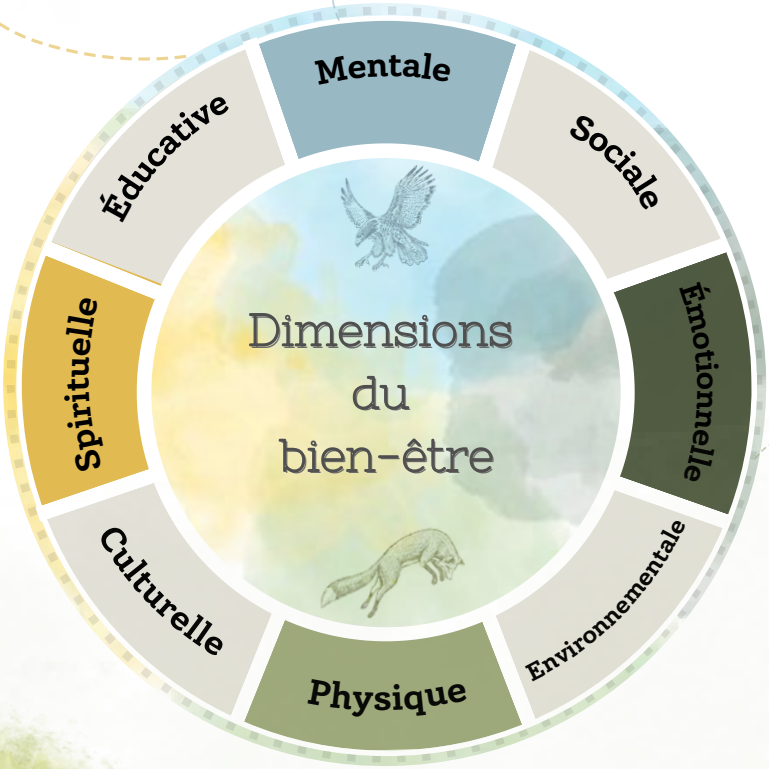

LES CAMPS

Offrent des expériences immersives qui favorisent l'estime de soi, la capacité de rêver et le pouvoir d'agir pour que les jeunes retournent dans leur communauté en ayant la confiance et le courage de réaliser leurs aspirations.

NISKA

Promeut les saines habitudes de vie et encourage l'activité physique grâce à des projets empreints de la culture, cultivant la fierté, l'accomplissement et le sentiment de réussite.

UNE ANNÉE SUR LE TERRITOIRE

9 Communautés visées

2150 jeunes rejoints

62 journées d'activités

11 projets déployés

La Fondation en action

CAMPS

2025-2026

7 CAMPS

267 JEUNES

105 FUTURS ANIMATEURS

2
SENTIERS AMÉNAGÉS

1
SENTIER REVITALISÉ

2
PROJETS DÉCIDACTION RÉALISÉS

Des expériences inoubliables

© Annie Hervieux

CAMPS DU GRAND PORTAGE

Ils invitent les jeunes de 12 à 18 ans à créer des sentiers au cœur de leur territoire. En laissant une empreinte durable dans leur communauté, ils développent leur confiance, leur sentiment d'appartenance et leur lien avec la terre.

Winneway
2 au 6 juin 2025

Pendant une semaine, les jeunes de Winneway ont participé à l'aménagement d'un sentier de 1,8 km sur leur territoire. Le séjour s'est conclu par l'inauguration officielle du parcours, suivie d'une édition du Défi du Renard qui a rassemblé les jeunes de la communauté sur le nouveau sentier.

Kawawachikamach
22 au 26 septembre 2025

Les jeunes ont aménagé un sentier de 1,4 km comprenant plusieurs passerelles, deux ponts et deux points de vue sur le territoire. Ces aménagements laisseront un héritage durable dont la communauté pourra profiter pendant de nombreuses années.

Uashat
21 octobre 2025

L'équipe a poursuivi les travaux du Camp du Grand Portage à Uashat, permettant de revitaliser le sentier après une période de fermeture. Cette intervention a contribué à rendre le parcours de nouveau accessible et sécuritaire pour la communauté.

CAMPS DEVIENS

Ce sont des expériences immersives de cinq jours pour explorer une passion ou un domaine professionnel. Encadrés par des spécialistes, ils développent leurs compétences, leur confiance et découvrent de nouvelles possibilités d'avenir.

©Annie Hervieux

Station touristique Duchesnay
16 au 20 mars 2026

BECOME – THE NEXT COACH

Cette année, sept jeunes issus des communautés de Gesgapegiag, Timiskaming First Nation, Long Point et Lac Simon ont pris part au BECOME – The Next Coach Camp, une expérience immersive consacrée au coaching sportif. Pendant cinq jours, les participants ont suivi un parcours de formation composé de plus de dix ateliers portant notamment sur la planification de séances d'entraînement, les techniques d'animation, le leadership et le développement d'habiletés en communication.

CAMPS DÉCIDACTION

Ils offrent aux jeunes une expérience immersive qui permet aux milieux d'actualiser le projet de budget participatif jeunesse Décidaction. À travers des ateliers collaboratifs et des activités de réflexion, ils sont guidés à chaque étape du processus, du remue-méninge jusqu'au dépôt de leur projet pour le financement disponible.

Nutashkuan
Printemps et été 2025

Ce sont 25 élèves qui ont participé à un Camp Décidaction leur offrant un espace pour exprimer leurs idées et réfléchir aux besoins des jeunes de leur communauté. Ensemble, ils ont élaboré cinq propositions de projets, qui ont ensuite été présentées à la communauté lors d'une activité de mise au vote. Une centaine de personnes ont participé au vote, au terme duquel deux projets ont été retenus. Une expédition en canot a été réalisée en août, tandis qu'un studio de musique a été aménagé pour offrir aux jeunes un nouvel espace de création et d'expression.

CAMPS DE FORMATION EN ANIMATION

Les camps de formation en animation visent à outiller les jeunes qui agiront comme animateurs et coordonnateurs dans les camps de jour des communautés des Premières Nations.

Lac Delage
9 au 13 juin 2025

Camp de formation CEPN

Pas moins de 60 jeunes provenant des communautés desservies par le Conseil en Éducation des Premières Nations ont participé à une semaine de formation intensive en animation. Les participants ont développé des compétences liées à la planification d'activités, à l'animation, à la gestion de groupe ainsi qu'à la création d'environnements sécuritaires, inclusifs et stimulants pour les jeunes qu'ils accompagneront durant l'été.

Sept-Îles
17 juin 2025

Camp de formation Institut Tshakapesh

Une journée de formation adaptée aux réalités des communautés innues de la Côte-Nord a été offerte aux futurs animateurs des camps de jour. Les participants ont acquis des outils concrets pour intervenir auprès des jeunes, organiser leurs activités et mieux répondre aux différentes situations pouvant survenir pendant l'été.

La Fondation en action

DEVIENS

2025-2026

5 PROJETS ACTIFS

100 JEUNES ATTEINTS

1 LANCEMENT DE PLATEFORME EN LIGNE

10 MILIEUX PROFESSIONNELS

39 MÉTIERS DIFFÉRENTS OFFERTS

12 DEMANDES REÇUES

Soutenir l'orientation professionnelle

BOURSES DEVIENS

Offertes en partenariat avec la Fondation Desjardins, les Bourses DEVIENS soutiennent les jeunes âgés de 12 à 35 ans dans leur parcours scolaire, qu'ils poursuivent leurs études ou souhaitent effectuer un retour en formation. Elles contribuent à réduire certains obstacles financiers et à favoriser un accès plus équitable aux possibilités de réussite.

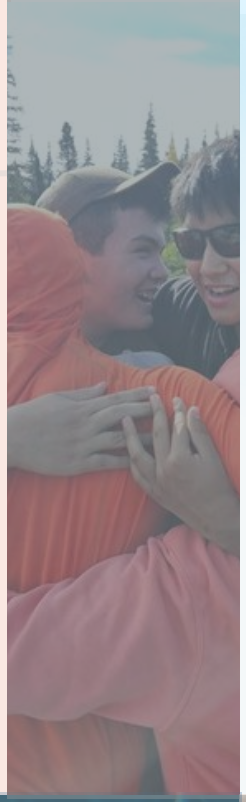

Un soutien renouvelé pour les jeunes

L'édition 2025-2026 des Bourses DEVIENS a été lancée le 12 septembre 2025, en collaboration avec la Fondation Desjardins. Jusqu'à la fermeture des candidatures, le 15 octobre, 98 demandes ont été reçues. À l'issue du processus de sélection, 48 jeunes ont obtenu une bourse, représentant un soutien financier total de 53 600 $. Par cette initiative, la Fondation souhaite reconnaître leur persévérance et les accompagner concrètement dans la poursuite de leur parcours scolaire.

98 demandes reçues

48 bourses octroyées

53600$ remis

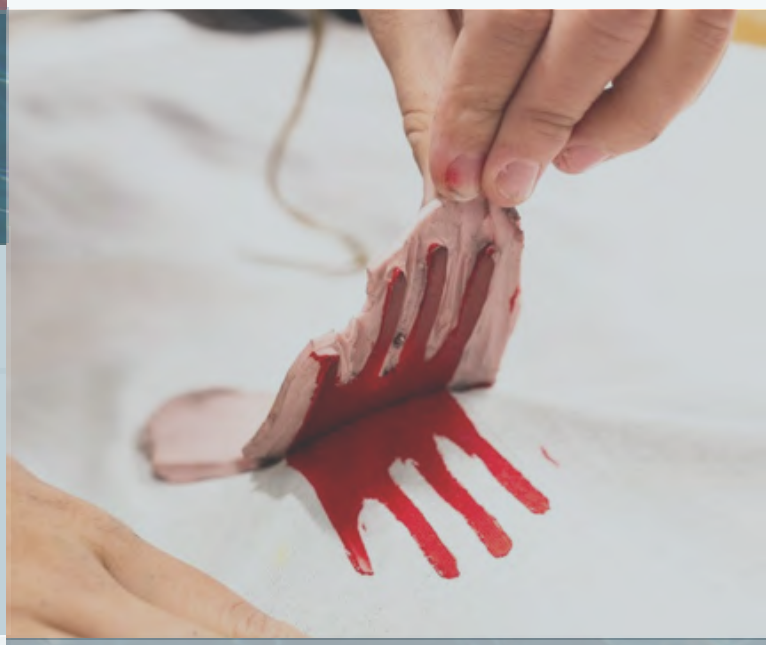

MÉRITAS DEVIENS

Les Méritas DEVIENS reconnaissent la persévérance, la résilience et l'engagement de jeunes inspirants. Cette reconnaissance met en lumière leur parcours et souligne leur contribution positive à leur communauté.

GALA DE RECONNAISSANCE

En ligne
11 décembre 2025

Le 11 décembre, un gala de reconnaissance a permis de souligner les accomplissements des 23 jeunes mis en nomination. À cette occasion, chaque personne ayant soumis une candidature a pu adresser quelques mots au jeune concerné afin de reconnaître ses efforts, sa progression ou sa persévérance. Tous les jeunes mis en nomination ont reçu une reconnaissance financière, attribuée selon leur parcours et les éléments présentés dans leur candidature.

10 reconnaissances de 400$

7 reconnaissances de 600$

6 reconnaissances de 1000$

STAGES DE GROUPE

Les stages DEVIENS sont des expériences de groupe immersives qui permettent aux jeunes des Premières Nations de découvrir différents métiers, milieux de travail et parcours possibles, tout en vivant une expérience concrète à l'extérieur de leur communauté. Ils offrent une occasion d'explorer plusieurs possibilités tout en échangeant avec des personnes qui exercent les professions présentées.

Québec
26 au 28 novembre 2025

STAGE URGENCE ET SÉCURITÉ

Pendant trois jours, des jeunes provenant de six communautés ont découvert différents métiers associés à la sécurité publique et aux services d'urgence. Le parcours comprenait notamment des visites et des rencontres avec la Garde côtière canadienne, la Gendarmerie royale du Canada, le Cégep Garneau et le Service de protection contre l'incendie de la Ville de Québec.

DEVIENS – STAGIAIRE D'UN JOUR

DEVIENS – Stagiaire d'un jour est une plateforme qui permet aux jeunes de vivre une journée dans un milieu professionnel afin de découvrir concrètement un métier qui les intéresse et d'explorer leurs aspirations. Elle met en relation les jeunes avec des organisations prêtes à leur faire découvrir leur quotidien et leur environnement de travail.

En ligne - Site internet de la Fondation

LANCEMENT DE LA PLATEFORME

Le lancement de la plateforme a permis de constituer un premier réseau de milieux professionnels offrant des expériences dans une variété de domaines. Cette première année de déploiement a également permis à la Fondation de mieux comprendre les besoins des jeunes et des organisations d'accueil. Le recrutement de nouveaux milieux se poursuit afin de diversifier les métiers accessibles et d'offrir davantage de possibilités de stage.

ATELIERS DEVIENS

Les Ateliers DEVIENS, c'est un projet clé en main offert aux intervenants jeunesse et aux enseignants. Ils ont été conçus pour aider les élèves de niveau secondaire à explorer des professions et ce qui les intéresse afin de les soutenir dans la poursuite de leurs études postsecondaires. Le but est de leur permettre de se découvrir par le biais d'une profession ou encore des intérêts personnels.

Cégep de Limoilou

22 janvier 2026

Une journée complète d'activités a été offerte à des étudiants du Cégep Limoilou provenant de cinq communautés. Animé par la coordonnatrice DEVIENS, l'atelier leur a permis de réfléchir à leurs intérêts, à leurs forces et à leurs aspirations professionnelles. La conseillère d'orientation du cégep ainsi que la responsable du programme de préparation au marché de l'emploi pour les 18 à 35 ans du Centre Mamik ont également participé à la journée afin de partager leur expertise et de présenter différentes ressources accessibles aux jeunes.

8 jeunes

5 communautés

1 journée d'ateliers

La Fondation en action

NISKA

2025-2026

706 JEUNES ATTEINTS

3 DÉFIS DU RENARD

PLUS DE **1000** KM PARCOURUS

390
MÉDAILLES REMISES

2
ÉDITIONS PILOTE DE *Sur la Piste*

25
PLANCHES DE JEU SUR LA PISTE REMISES

Des jeunes motivés et actifs dans leur mode de vie

DÉFI DU RENARD

C’est une course non chronométrée qui invite les jeunes à relever des défis progressifs à la marche, à la course ou en raquettes. Bien plus qu'une activité sportive, il rassemble les communautés et célèbre les accomplissements des jeunes

Winneway
4 juin 2025

Le Défi a rassemblé l'ensemble des élèves du primaire et du secondaire de la communauté lors du camp Grand Portage, en marge de l'inauguration du sentier.

Kawawachikamach
25 septembre 2025

Ce Défi marque un retour important de l’activité dans la communauté, plusieurs années après une première édition tenue en 2020. L'activité s'est déroulée dans une ambiance avec animation sur le parcours et points de ravitaillement tout au long du trajet.

Uashat
22 octobre 2025

La Fondation est retournée à Uashat pour une deuxième édition du Défi, après une première tenue en 2024. Le Défi a offert une expérience sportive rassembleuse à une centaine de jeunes, avec une participation notable, incluant la présence spontanée de jeunes du secondaire.

SAVIEZ-VOUS QUE?

Depuis son lancement en 2019, le Défi du Renard a connu plus de quinze éditions dans neuf communautés des Premières Nations au Québec.

SUR LA PISTE DU RENARD

Sur la piste du renard est un jeu pédagogique grand format qui invite les élèves du primaire à adopter de saines habitudes de vie à travers des défis et des récompenses collectives. En classe, le jeu transforme l'apprentissage en une aventure collaborative.

Manawan - École Awacak

Janvier à mars 2025

8 CLASSES DU PRIMAIRE, 131 ÉLÈVES

Huit classes (de la première à la sixième année, 131 élèves)

Le projet a d'abord été déployé à Manawan, en collaboration avec l'école Awacak et les intervenants locaux. Présenté aux enseignants en janvier 2025, il a suscité un fort intérêt, menant à la participation de huit enseignants de la 1re à la 6e année, pour un total de 131 élèves. Chaque classe a reçu une trousse adaptée à son objectif collectif, et la majorité des groupes ont complété le parcours avec succès au printemps, démontrant un bon engagement des élèves.

Vernon (Colombie-Britannique) - École Bearisto

Janvier à mars 2025

7 CLASSES DU PRIMAIRE, 160 ÉLÈVES

Le projet a ensuite été implanté à Vernon, à l'école Beairsto, choisie comme milieu d'expérimentation pour assurer un suivi terrain rapproché. Sept classes, regroupant 160 élèves, y ont participé. Cette deuxième implantation a permis un accompagnement soutenu et la collecte de retours concrets, essentiels pour bonifier la prochaine édition du projet.

La Fondation en action

LE LAB

2025-2026

3e ÉDITION DÉCIDACTION

2 MILIEUX TOUCHÉS

59 OUTILS DÉVELOPPÉS **dont:**

- REPÈRES CONCEPTUELS
- PROTOCOLES
- FICHES TECHNIQUES
- MISES EN RÉCIT

Des solutions innovantes

PÉRENNISATION DES PRATIQUES D'INCLUSION JEUNESSE

Au fil de ses projets, la Fondation a développé plusieurs pratiques favorisant l'inclusion, la participation et l'autodétermination des jeunes. Bien que reconnues comme porteuses, certaines demeuraient peu formalisées et dépendaient largement de l'expérience des personnes qui les mettaient en œuvre.

Le LAB a donc entrepris une démarche visant à documenter ces pratiques, à les rendre plus facilement transmissibles et à créer un langage commun pour les équipes et les partenaires de la Fondation.

Une collection de pratiques accessible et structurée

Cette démarche a mené à la création d'une collection de 59 outils regroupant des repères conceptuels, des protocoles, des fiches techniques et des mises en récit. Ces ressources rendent plus accessibles les pratiques qui favorisent l'autodétermination des jeunes des Premières Nations et permettent de transformer une expertise jusque-là largement tacite en connaissances pouvant être partagées.

La collection pourra être utilisée par les équipes internes, les partenaires des milieux ainsi que les futurs animateurs et animatrices afin de préparer leurs interventions, de réfléchir aux situations vécues et d'adapter les pratiques à leur contexte.

DÉCIDACTION 3.0

Décidaction est une démarche de budget participatif jeunesse qui permet aux jeunes de déterminer les projets qu'ils souhaitent voir se réaliser dans leur milieu. Ils participent à toutes les étapes, de l'identification des besoins jusqu'au choix et à la mise en œuvre des initiatives retenues.

Unamen Shipu & Montréal Autochtone

Septembre 2025

Depuis le début de septembre, la diffusion et la promotion de Décidaction 3.0 ont suscité un vif intérêt : cinq milieux se sont manifestés pour accueillir l'initiative!

Deux rencontres obligatoires ont permis de présenter les étapes du déploiement, répondre aux questions et tisser les premiers liens avec les intervenantes sur le terrain.

Le 25 septembre, un tirage au sort a permis de désigner les deux milieux qui vivront l'expérience cette année :

1. *Montréal autochtone*
2. *École Tshishenniu Mishen (La Romaine)*

Octobre 2025

Les rencontres de planification sont prévues dès octobre afin d'élaborer un premier échéancier et de préparer le lancement officiel du projet.

Avril 2026

Après les rencontres de planifications, il a été convenu de mettre sur pied un Camp pour la communauté d'Unamen Shipu. Celui-ci aura lieu en avril 2026.

En cours

En ce qui concerne Montréal autochtone, le milieu étant autonome et une nouvelle méthode de collaboration pour Décidaction se dessine.

Les prochains mois de l'année 2025-2026 serviront à déterminer les critères du déploiement, à créer un échéancier et à établir le type de collaboration qui sera actualisé en 2026-2027.

PAROLES *de jeunes*

“JE RESTERAIS ENCORE DEUX SEMAINES. JE SUIS VRAIMENT CONTENTE. J’AI VRAIMENT FAITES DES BELLES RENCONTRES ICI. TOUT LE MONDE A ÉTÉ GENTIL AVEC MOI. JE RECOMMENCERAIS DEMAIN. N’AYEZ PAS PEUR D’ÊTRE TROP GÊNER OU DE NE PAS VOUS FAIRE D’AMIS, PARCE QUE C’EST SÛR QUE VOUS ALLEZ VOUS EN FAIRE. C’EST CERTAIN QUE VOUS ALLEZ TRIPPER AUTANT QUE MOI J’AI TRIPPER. C’EST VRAIMENT UNE BELLE EXPÉRIENCE.”

“ON A FAIT DU THÉÂTRE, ÇELA FAIT DU BIEN D’EXPRIMER DES CHOSES QUE JE VEUX EXPRIMER.”

“CE QUE J’AI AIMÉ DU CAMPS, C’ÉTAIT DE RENCONTRER PLEIN DE GENS QUE JE NE CONNAISSAIS PAS”

“J’AI OUVERT MA PERSONNALITÉ, C’EST LA PREMIÈRE FOIS QUE J’AI SENTI CELA.”

REPRÉSENTATION & RAYONNEMENT

Québec - Université Laval
22 au 26 mai 2025

JEUX INTERSCOLAIRES 2025 ET CHILL ZONE

Pour une quatrième année, la Fondation a contribué aux Jeux interscolaires du Conseil en Éducation des Premières Nations, qui a rassemblé 1 250 jeunes. Notre équipe a animé la CHILL ZONE Nouveaux sentiers offrant un espace de détente et de connexion, soutenu par une dizaine d'activités. Étant présents également lors des cérémonies et sur les plateaux des différentes compétitions, nous avons favorisé un climat de plaisir et de festivités en misant sur le jeu et l'animation auprès des jeunes participants.

RASSEMBLEMENT LAWSON

Wendake
Juillet 2025

À PROPOS

En juillet 2025, Alessia De Salis et David Gill ont participé au Lawson Child and Youth Diabetes Partners Convening, tenu à l'Hôtel-Musée Premières Nations, à Wendake. Leur présence a permis de présenter le Camp du Grand Portage aux partenaires réunis, en mettant de l'avant son approche scolaire, communautaire et axée sur la création de sentiers de marche, de course et de vélo en milieu autochtone. Alessia et David ont participé à la rencontre, profitant des échanges pour mieux connaître les initiatives portées par d'autres communautés et organismes. Leur participation a aussi permis d'amorcer plusieurs discussions sur de possibles collaborations, notamment avec une communauté du Labrador intéressée par un partenariat potentiel autour de la construction de sentiers.

P2P – GATHERING

Wendake
7 au 10 octobre 2025

Du 7 au 10 octobre 2025, la Fondation Nouveaux Sentiers a agi à titre d'organisation hôte pour le Peer-to-Peer Gathering de la Fondation Pathy, tenu à l'Hôtel-Musée Premières Nations de Wendake.

Cet événement annuel réunit les organisations soutenues par la Fondation Pathy afin de favoriser le partage de connaissances, le réseautage et l'apprentissage collectif. Sous le thème Self-Care, Decolonization and Cultural Competencies, le rassemblement a proposé deux journées de conférences, d'ateliers et de cercles de partage axés sur le mieux-être, la décolonisation des pratiques et le développement des compétences culturelles. À titre d'organisation hôte, la Fondation Nouveaux Sentiers a offert son soutien à la préparation et au déroulement de l'événement, contribuant à accueillir les participants et à favoriser un espace d'échange enrichissant entre les différentes organisations présentes.

LIRE L'ARTICLE

CONFÉRENCE ET RECHERCHE

RÉDACTION D'ARTICLES SCIENTIFIQUES

EN BREF

En collaboration avec Myriagone, deux articles ont été rédigés mettant en valeur les retombées de Décidaction sur l'autodétermination des jeunes des Premières Nations.

Publié en
Juillet 2025

« Quand les jeunes s'expriment : une initiative de budget participatif pour amplifier la voix des jeunes des Premières Nations »

Corédigé avec Mélanie, Mathieu et une participante de Décidaction, cet article met en lumière les retombées du projet sur la prise de parole, l'expression et la persévérance scolaire des jeunes des Premières Nations. Il a été publié dans la Revue de la persévérance et de la réussite scolaires chez les Premiers Peuples.

Soumission prévue en
juillet 2026

« L'autodétermination vue par les jeunes »

Du 30 avril au 28 mai 2025, quatre jeunes ayant participé à Décidaction ont pris part à des entrevues Photovoix afin d'explorer leur perspective de l'autodétermination chez les jeunes des Premières Nations, en s'appuyant sur leur expérience au sein du projet. Cette démarche a mené à la corédaction d'un article scientifique avec les participants et l'équipe de recherche, qui a été soumis à la revue Youth.

Auteurs : Josée Lapalme, Mélanie Nogues, Mathieu Vallet, Audrey-Ann Deschenaux, Béatrice Noël, Jos Ottawa-Dubé et Carolyne Robertson.

Montréal
23 octobre 2025

COLLOQUE INTERNATIONAL DE LA REVUE TRANSCULTURELLE L'AUTRE

Lors du colloque, la Fondation a animé l'atelier Créer des environnements favorisant le mino-pimatisiwin pour la jeunesse autochtone. Basé sur les résultats du projet Prévention et promotion de la santé en milieux scolaires pour les jeunes des Premières Nations et de la Nation Inuit, dont la Fondation est partenaire, cet atelier a permis de réfléchir collectivement au rôle des milieux scolaires dans le mieux-être des jeunes ainsi qu'aux pratiques favorisant des environnements culturellement sécurisants.

Madrid, Espagne
21 janvier 2026

WORLD CONFERENCE ON QUALITATIVE RESEARCH

La présentation de l'activité des plumes, développée dans le cadre des Camps du Grand Portage à Uashat en 2024, a permis de partager les apprentissages issus du codéveloppement d'une méthode de recherche participative, créative et culturellement pertinente visant à faire entendre les voix des jeunes des Premières Nations. Elle a également contribué au rayonnement international des Camps du Grand Portage et du partenariat entre la Fondation et Myriagone.

CAMPAGNES DE FINANCEMENT

Total amassé de plus de

60 000 $

Pow-wow Wendake

Lors du pow-wow international de Wendake, Tourisme Wendake a remis 0,25 $ par billet vendu, pour un total de 779,25 $ à la Fondation.

Tim Hortons

Pour une quatrième édition, la famille Tim Hortons lançait à nouveau sa campagne du beigne aux vermicelles orange le 30 septembre dernier à travers le pays. Encore une fois, les recettes des succursales du Québec étaient remises à la Fondation : 56 612 $ nous ont été remis grâce à cette initiative.

La Traite

À l'occasion de la Journée nationale de la vérité et de la réconciliation, le restaurant La Traite de Wendake a lancé une initiative de financement au profit de la Fondation Nouveaux Sentiers. Dans le cadre de la promotion Bannique – sac de thé, 50 banniques étaient offertes au coût de 15 $ chacune, dont 35 ont été vendues le 30 septembre. Des sacs de thé Urbanithé Hôtel-Musée Premières Nations ont également été mis en vente au bénéfice de la Fondation. Cette initiative a permis de recueillir un montant total de 1 150 $.

30 septembre 2025

Lors de l'activité organisée par l'Université Laval, l'équipe de la Fondation était sur place pour vendre des chandails orange. Les ventes ont permis de recueillir 2 505 $ en dons

NOTRE ÉQUIPE

AU 31 MARS 2026

MARIE-CLAUDE CLEARY
Directrice générale

MAUD PELLERIN
Directrice des opérations

ANNIE SÉNÉCHAL
Directrice des finances

ALESSIA DE SALIS
Conseillère à la mobilisation jeunesse et au développement des bonnes pratiques

AMÉLIE FLAMAND
Agente de projet

FABIENNE GILBERT
Coordonnatrice-DEVIENS

JULIA MAHONEY
Conseillère aux saines habitudes de vie - Niska

MÉLANIE NOGUES
Coordonnatrice - Le LAB

STÉFANIE O'BOMSAWIN
Responsable des communications et marketing

VANESSA SIOUI-VERRET
Adjointe administrative et agente aux ressources humaines

COLLABORATEURS

DAVID GILL
Consultant - Grand Portage & Niska

JOSÉE LAPALME
Consultante - Recherche

MATHIEU VALLET
Consultant - Le LAB

CONSEIL D'ADMINISTRATION

CATHERINE SAINTE-MARIE
Présidente

MARJOLAINE SIOUI
Vice-présidente

MICHELLE PICARD
Secrétaire-trésorière

MARIE GILL-COUTURE
Administratrice

GILBERT WHITEDUCK
Administrateur

IAN PICARD
Administrateur

JEAN LEVASSEUR-MOREAU
Administrateur

MUR DE RECONNAISANCE

DES DONATEURS DE LA FONDATION 2025-2026

FONDATION PARTENAIRE

Fondation Mastercard

LE VISIONNAIRE

50 001$ ET PLUS AU COURS D'UNE MÊME ANNÉE

Fondation GAV
The Lawson Foundation
Tim Hortons

LE BÂTISSEUR

25 001$ À 50 000$ AU COURS D'UNE MÊME ANNÉE

CDPQ
Hydro-Québec
Fondation CIBC

LE CRÉATIF

10 001$ À 25 000$ AU COURS D'UNE MÊME ANNÉE

Google
Pierre Vincent (Feue Francine Mercier et feu Alexis Teionietathe Vincent)

LE COMPLICE

2 501$ À 10 000$ AU COURS D'UNE MÊME ANNÉE

Commission de la santé et des services sociaux des Premières Nations du Québec et du Labrador (CSSSPNQL)
Fondation RBA

L'ALLIÉ

2 500$ ET MOINS AU COURS D'UNE MÊME ANNÉE

Fondation du Grand Montréal
Filtration Cryo Inc.
Pow-wow international de Wendake - Tourisme Wendake
Le Tricheur (Télévision Parallèle Inc.)

AUTRES DONATEURS

Énergir
Fondation de la Famille Pathy
Fondation Jules et Paul-Émile Léger
Fondation familiale Trottier
Fondation Toboggan et Co
Hôtel-Musée Premières Nations
Le Trail de Wendake
Mawer Investment Management Ltd
Restaurant La Traite
Soudure Marc Marine Welding

Nous tenons à exprimer toute notre reconnaissance à nos donateurs et partenaires financiers. Grâce à eux, tout devient possible!

DONS À LA SOURCE ET DE SERVICES

Dons des employés de la CSSSPNQL

PARTENAIRES FINANCIERS

Desjardins
Gouvernement du Canada
Gouvernement du Québec
Secrétariat aux relations avec les Premières Nations et les Inuit
Services aux Autochtones Canada

Wli wni - Meegwetch - Mikwetc - Chinaskumitin - Tshinishkumitin - Woliwon - Qujanaq - Wela'lin - Nià:wen chiniskomiitin - Tiawenhk - Merci - Thank you

RÉDACTION PRINCIPALE

Équipe de la Fondation Nouveaux Sentiers

RÉVISION LINGUISTIQUE

Chantale Picard, Commission de la santé et des services sociaux des Premières Nations du Québec et du Labrador

GRAPHISME

Julia Mahoney, Fondation Nouveaux Sentiers

PHOTOS

Fondation Nouveaux Sentiers

Annie Hervieux Photographie

Jean-Philippe Grenier

Tous droits réservés à la Fondation Nouveaux Sentiers

Ce document est accessible en version électronique, en français et en anglais, à l'adresse www.nouveauxsentiers.com. Toute reproduction, par quelque procédé que ce soit, traduction ou diffusion, même partielle, est interdite sans l'autorisation préalable de la Fondation Nouveaux Sentiers. Sa reproduction ou son utilisation à des fins personnelles, mais non commerciales, est toutefois permise à condition d'en mentionner la source, de la façon suivante : Fondation Nouveaux Sentiers, 2026. Rapport annuel 2025-2026, Wendake, 31 pages.

Toute demande doit être adressée à la Fondation Nouveaux Sentiers par courrier ou par courriel aux coordonnées suivantes :

Fondation Nouveaux Sentiers
102-250, place Chef-Michel-Laveau
Wendake (Québec) G0A 4V0
fondation@nouveauxsentiers.com

ISBN version numérique : 978-1-0681368-0-1
© Fondation Nouveaux Sentiers 2026

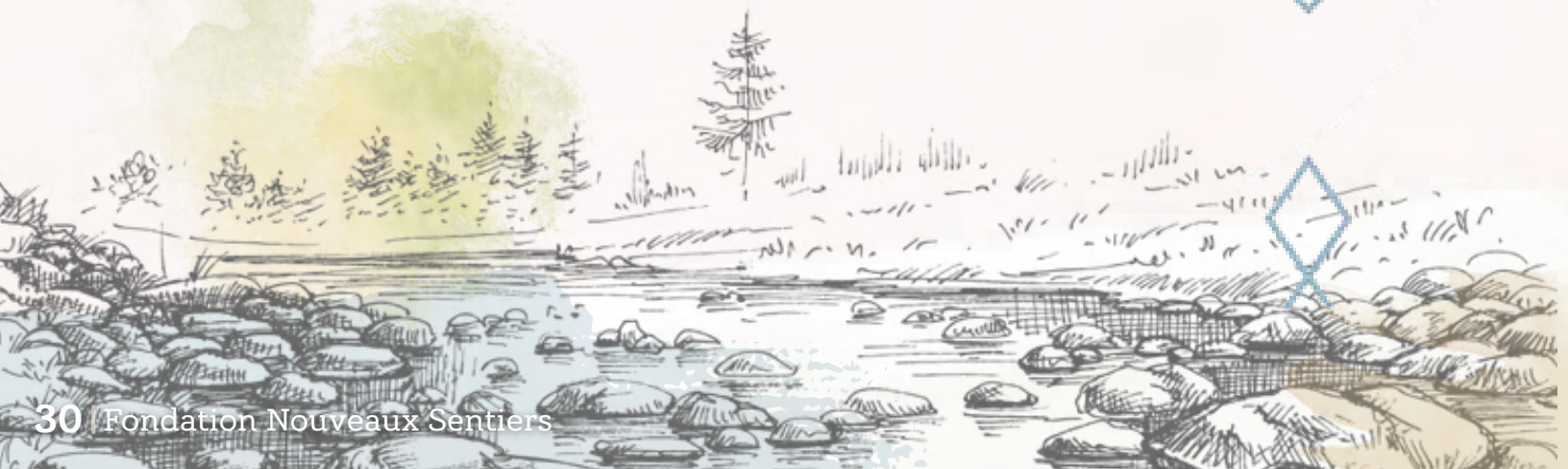

“JE M’ATTACHE AVEC TOUT LE MONDE. JE LES TRAITE QUASIMENT COMME MA FAMILLE.”

“L’EXPÉRIENCE M’A DONNÉ PLUS CONFIANCE EN MOI, SAVOIR QUE JE SUIS CAPABLE DE ME FAIRE DES NOUVEAUX AMIS FACILEMENT. JE ME SUIS FAIS PLEIN D’AMIS ET J’AI RENCONTRÉ DES BELLES PERSONNES.”

PAROLES
de jeunes

FONDATION nouveaux sentiers